

SUBSECRETARÍA DE EDUCACIÓN SUPERIOR
DIRECCIÓN GENERAL DE EDUCACIÓN SUPERIOR
TECNOLÓGICA
INSTITUTO TECNOLÓGICO DE TUXTLA GUTIÉRREZ



SECRETARÍA DE
EDUCACIÓN PÚBLICA

SEP

TRABAJO PROFESIONAL

COMO REQUISITO PARA OBTENER EL TITULO DE:

INGENIERO EN SISTEMAS COMPUTACIONALES

QUE PRESENTA:

CARLOS HUMBERTO ÁLVAREZ NÚÑEZ

CON EL TEMA:

**“SOFTWARE PARA LA ENSEÑANZA DEL
CODIGO BRAILLE”**

MEDIANTE:

**OPCION
(TITULACIÓN INTEGRAL)**

TUXTLA GUTIERREZ, CHIAPAS

OCTUBRE 2012



SUBSECRETARÍA DE EDUCACIÓN SUPERIOR
DIRECCIÓN GENERAL DE EDUCACIÓN SUPERIOR TECNOLÓGICA
INSTITUTO TECNOLÓGICO DE TUXTLA GUTIÉRREZ

SECRETARÍA DE
EDUCACIÓN PÚBLICA

SEP

DIRECCIÓN
SUBDIRECCIÓN ACADÉMICA
DIVISIÓN DE ESTUDIOS PROFESIONALES

Tuxtla Gutiérrez, Chiapas, 12/JUNIO/2012

OFICIO DEP-CT-115-2012

C. CARLOS HUMBERTO ÁVAREZ NÚÑEZ
PASANTE DE LA CARRERA DE INGENIERÍA EN SISTEMAS COMPUTACIONALES
EGRESADO DEL INSTITUTO TECNOLÓGICO DE TUXTLA GUTIÉRREZ.
P R E S E N T E.

Habiendo recibido la liberación del informe técnico del proyecto denominado:

"SOFTWARE PARA LA ENSEÑANZA DEL CÓDIGO BRAILLE"

Y en cumplimiento con los requisitos normativos para obtener el Título Profesional, comunico a usted que se **AUTORIZA** la impresión del Trabajo Profesional.

Sin otro particular quedo de usted reiterándole mis más finas atenciones.

ATENTAMENTE
"CIENCIA Y TECNOLOGÍA CON SENTIDO HUMANO"

ING. ROBERTO CIFUENTES VILLAFUERTE
JEFE DE LA DIVISIÓN DE ESTUDIOS PROFESIONALES.
C.c.p.- Departamento de Servicios Escolares
C.c.p.- Expediente
I'RCV/L'ORC



Secretaría de Educ. Pública
Instituto Tecnológico
de Tuxtla Gutiérrez,
Coordinación de Titulación

Carretera Panamericana Km.1080, . C.P. 29050, Apartado Postal 599
Teléfonos: (961) 61 5-03-80 (961) 61 5-04-61 Fax: (961) 61 5-16-87
<http://www.ittg.edu.mx>



Alcance del Sistema: Proceso Educativo

ÍNDICE

Resumen

1. Introducción	1
2. Planteamiento del problema	3
3. Objetivo General y Objetivos Específicos.....	4
4. Justificación	5
5. Caracterización del Área en que Participó.....	6
6. Problemas a Resolver Priorizándolos	9
7. Alcances y limitaciones.....	10
8. Fundamento Teórico	11
9. Procedimiento y descripción de las actividades realizadas...	17
10. Resultados, planos, gráficas, prototipos y programas.....	19
11. Conclusiones.....	25
12. Referencias Bibliográficas	26
13. Anexos.....	27

Resumen

Este proyecto que lleva por título “software para la enseñanza del código braille” se llevo a cabo en la UOP (Unidad de Orientación al Publico) en la cual se apoya a personas con diferentes tipos de capacidades diferentes. Uno de los problemas que se tratan ahí es la ceguera o debilidad visual que es precisamente el área en la que nosotros trabajamos y en la cual se implanto el software al llegar a esta institución se nos planteo la posibilidad de realizar una herramienta para apoyar a las personas con ceguera o debilidad visual que están empezando el aprendizaje del código braille una de las dificultades más grandes para estas personas es la escritura.

Las personas ciegas para poder escribir utilizan una aguja llamada punzón y una regleta la cual consta con una serie de puntos para poder escribir sobre ella se tiene que meter el punzón en esos puntos para perforar la hoja, su escritura es de derecha a izquierda y la lectura de izquierda a derecha esto dificulta más las cosas. Otra manera para escribir es utilizando la maquina perkins es parecida a una máquina de escribir antigua pero consta con pocas teclas y maneja muchas combinaciones de teclas dependiendo la letra que se desee escribir esto dificulta el aprendizaje y las dos maneras de escribir necesitan de un asesor constante para verificar que todo se realice correctamente.

De esta manera se busco dar solución a ese problema o al menos hacerlo de manera más fácil y lo conseguimos a través de este software ya que la escritura se realiza por medio de un teclado de computadora el cual fue adecuado para que en sus teclas tenga el relieve del código braille y así la persona invidente identifique cada letra al mismo tiempo que si oprimen la tecla se emite un sonido con el nombre de la letra así el usuario sabe que letra está presionando esto es lo que hace más fácil la escritura y además se realiza con el alfabeto normal que todo mundo utiliza

Esto fue realizado en una lenguaje de programación de la plataforma visual estudio 2010 C# los sonidos emitidos son en formato mp3.

1.- INTRODUCCIÓN

El presente proyecto está realizado con el fin apoyo y fomento educativo para la integración a la tecnología y aprendizaje del código braille en niños con discapacidad visual.

Donde el Centro De Atención Múltiple (CAM) en conjunto de la Unidad de Orientación al Público (UOP) fueron los guías y encargados de delimitar las necesidades del proyecto, así con su apoyo colectivo se recabo información sobre el signado braille y métodos de enseñanza.

El desarrollo de este software es netamente con fines educativos puesto que se muestra una forma interactiva la forma de escritura braille, esto con el fin de cumplir con la misión de la educación especial que es: “Favorecer el acceso y permanencia en el sistema educativo de niños y jóvenes que presenten necesidades educativas especiales, otorgando prioridad a aquellos con discapacidad proporcionando los apoyos indispensables dentro de un marco de equidad, pertinencia y calidad, que le permita desarrollar sus capacidades al máximo e integrarse educativa, social y laboralmente”.

ANTECEDENTES

El camino hacia la alfabetización de los ciegos puede decirse que empezó en 1786 en París, y que la primera piedra la puso Valentin Hay, un filántropo francés que sintió el impulso de liberar de la mendicidad a los muchos marginados ciegos que se ganaban la vida pidiendo limosna o mal tocando música por las calles de la capital francesa a finales del siglo XVIII. La ceguera no debía asociarse obligatoriamente a la ignorancia y la dependencia de los demás.

Un avance cualitativamente importante fue la propuesta de Charles Barbier, un militar que había inventado un modo de escritura y lectura basado en puntos y rayas en relieve con el fin de que los soldados pudiesen descifrar por la noche consignas secretas, y lo presentó en el colegio de la Institución Real para Niños Ciegos de París donde se

encontraba internado, contando pocos más de diez años, Luis Braille, que se había quedado ciego a los tres años.

El último tramo en la creación de un sistema de lectura y escritura para ciegos lo puso un chico entre sus trece y catorce años. Luis Braille, sobresaliente en inquietudes y capacidad de trabajo, decidió abordar la tarea de simplificar el método sonográfico de Barbieri y completarlo en los aspectos que resultarían imprescindibles para disponer de un auténtico alfabeto.

Unos meses más tarde, había encontrado un medio de formar todas las letras, los acentos, los signos de puntuación y los signos matemáticos utilizando sólo seis puntos y algunas rayas horizontales que más adelante eliminaría.

2.- PLANTEAMIENTO DEL PROBLEMA

CEGUERA

Ciego es una persona que tiene visión cero o que “sólo tiene una mínima percepción de luz” (Colebrander). En la ceguera absoluta o total no se distingue luz de oscuridad. Esto es un problema porque no permite la adquisición de conocimientos mediante el sentido de la vista. Estos niños sufren un profundo trastorno de la visión y para adquirir conocimientos dependen del tacto y de la audición.

Los métodos desarrollados para intentar compensar el déficit visual han dado lugar a orientaciones muy diversas tanto en la rehabilitación de la ceguera como en el ámbito educativo.

Dentro de este ámbito se toma como una guía de apoyo la creación de un software educativo por medio del cual podrán tener más interacción con la tecnología específicamente con la ubicación de un teclado de computadora. El software educativo no pretende enseñarles a leer y a escribir si no enseñarles por medio del tacto y la audición las letras en código braille así como la distribución del alfabeto y teclas especiales en un teclado de computadora.

Según datos de la Secretaría de Salud, hay cerca de millón y medio de mexicanos con incapacidad visual, de las cuales 700 mil tienen ceguera.

3. OBJETIVOS

3.1 - OBJETIVO GENERAL

Facilitar el aprendizaje del código braille por medio del teclado de la computadora y los sonidos que se emitirán así como también sustituir a la maquina parkings por la computadora como herramienta de escritura.

3.2 OBJETIVOS ESPECÍFICOS

1. Ayudar a los niños que padecen ceguera o debilidad visual en el proceso de Enseñanza aprendizaje del código braille.
2. Ayudar de forma didáctica e interactiva el aprendizaje del código braille.
3. Aprender el alfabeto y código braille mediante el teclado de la computadora.

4.- JUSTIFICACIÓN

La debilidad visual dificulta ver imágenes y el medio que rodea al niño. Pero bajo ningún motivo, hay que relacionar la dificultad de visión con la dificultad intelectual o cognitiva. El niño ciego o débil visual tiene el mismo poder de comprensión y entendimiento de los temas escolares que un alumno vidente, solo que emplea diferentes métodos para lograrlo. La falta de visión, convierte al niño ciego en un sujeto oyente y táctil, donde la percepción de todo lo que sucede a su alrededor es primordialmente captado por el sentido de la audición y el tacto. La metodología de enseñanza debe comenzar con estímulos de tacto, y es aquí donde subyace la diferencia de la educación impartida hacia alumnos videntes, donde el sentido visual es eje principal de la tarea escolar. Las clases para alumnos ciegos, siempre parten de estímulos de tacto, y sonido, se les muestra la utilidad de lo que van a aprender y luego se procede a la explicación y ejercitación del tema.

El software educativo, tendrá un rol importante en el desarrollo cognitivo y social del niño ciego y lo ayudara a adquirir conocimiento sobre el alfabeto y la ubicación en un teclado de computadora.

Favorecerá enormemente a facilitar el desarrollo de aprendizaje de los niños que padecen debilidad visual profunda con respecto al alfabeto braille podrá realizar escritos mediante una computadora si necesidad de tener un maestro permanentemente ya que la misma computadora le dirá la letra que está presionando.

También tendrá un costo mucho menor de adquisición ya que es un software realizado por estudiantes que no buscan un beneficio económico como todos sabemos la tecnología está avanzando y también es necesario involucrar a toda la sociedad en estos avances.

5.- CARACTERIZACIÓN DEL ÁREA EN QUE SE PARTICIPÓ

Desde hace varias décadas, la Secretaría de Educación Pública ha enfrentado el enorme reto de ofrecer mayores oportunidades de acceso a los niños y jóvenes que presentan necesidades educativas especiales con o sin discapacidad a una educación con equidad, que los atienda de manera adecuada a sus propias condiciones.

Es a partir de la estrecha participación que la SEP tuvo con diversos actores de la sociedad como las organizaciones civiles vinculadas con la atención a menores con que se establece el Programa Nacional de Fortalecimiento de la Educación especial y de la Integración Educativa, el cual tiene como objetivo garantizar una atención educativa de calidad a los niños, niñas y jóvenes con necesidades educativas especiales, otorgando prioridad a los que presentan discapacidad, mediante el fortalecimiento del proceso de integración educativa y de los servicios de educación especial.

MISION:

Ofrecer información, asesoría y capacitación al personal del Sistema Educativo Nacional, a las familias y a la comunidad sobre las opciones educativas y estrategias de atención para las personas que presentan necesidades educativas especiales.

VISION:

Ofrecer orientación sobre el uso de diversos materiales específicos para dar respuesta a las necesidades educativas de estas personas y desarrollan estudios indagatorios con el fin de eliminar las barreras para el aprendizaje y la participación de las escuelas.

Organigrama del Área

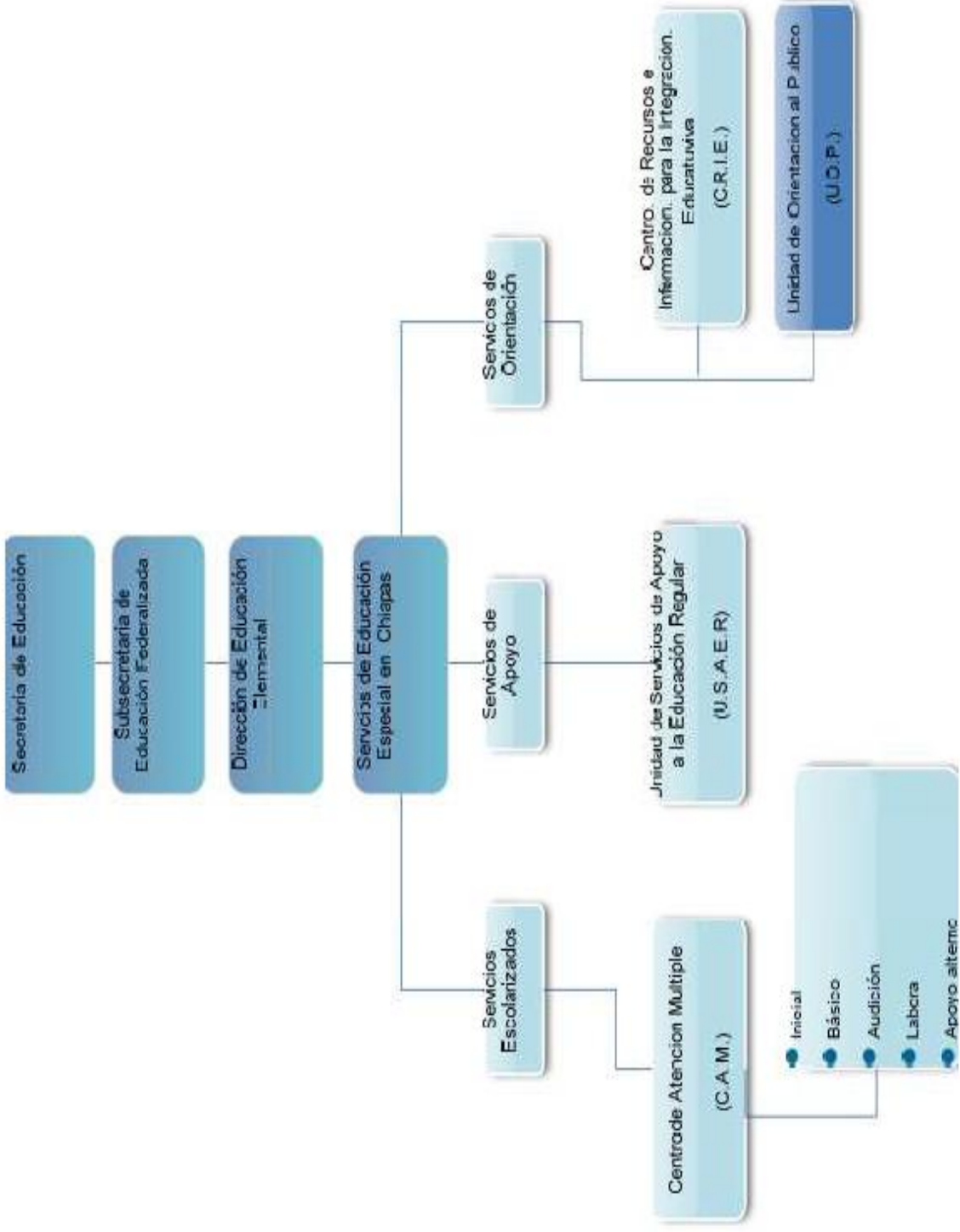

CROQUIS DE UBICACIÓN

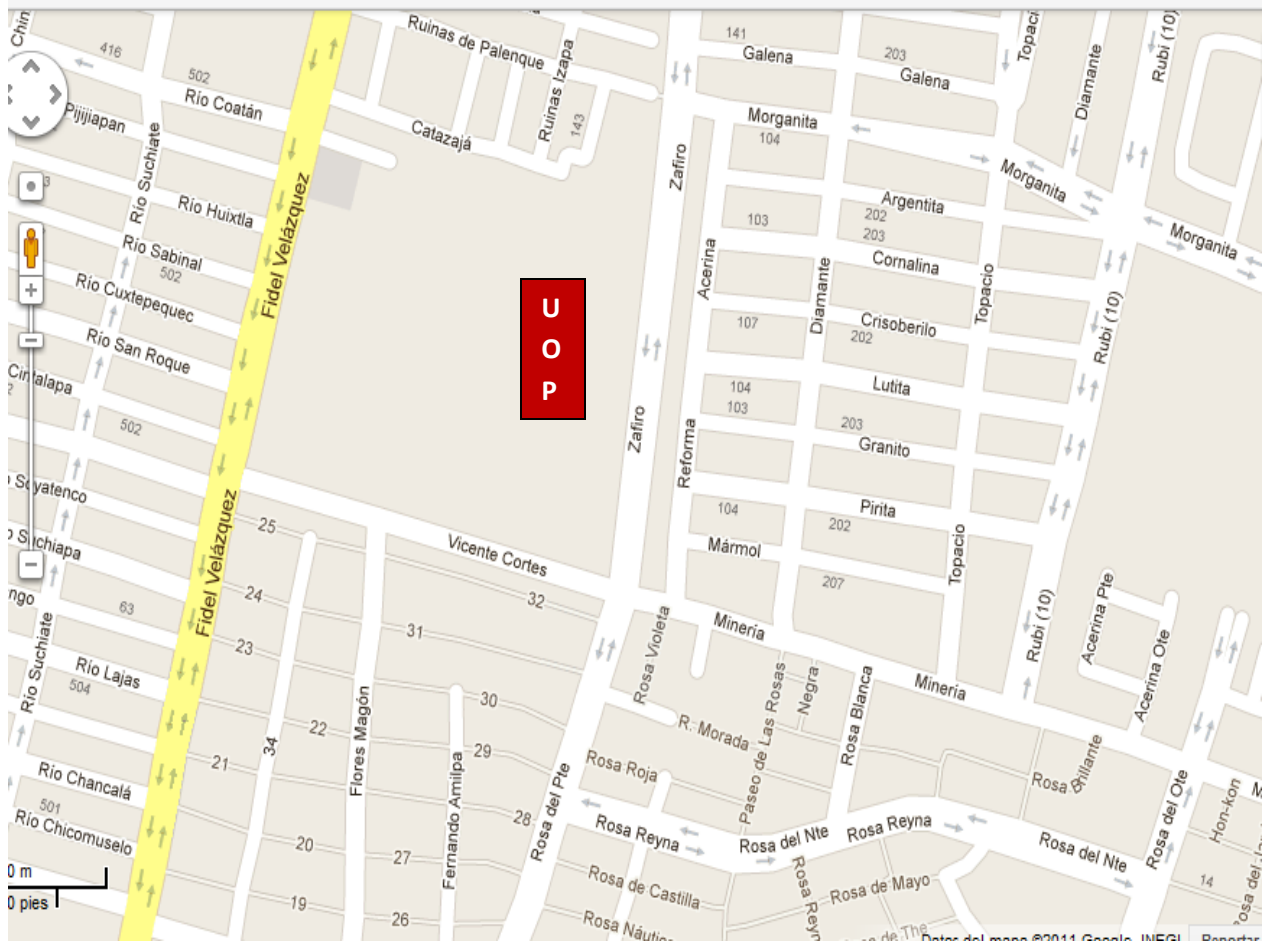

6.- PROBLEMAS A RESOLVER, PRIORIZÁNDOLOS

El principal problema es el aprendizaje del código braille, el cual se va a resolver mediante los sonidos y el teclado de la computadora.

Buscamos resolver también el método de escritura ya que este actualmente se realiza por medio de la maquina perking o de la regleta braille pero al implementar el código braille en el teclado de la computadora conseguiríamos realizar textos hechos por personas ciegas pero con el alfabeto normal y de una manera más rápida y menos tediosa.

Otra de las problemáticas a resolver es el acceso de las personas con discapacidad visual a la tecnología, por medio de una computadora ellos podrán aprender la ubicación de las letras en el teclado de computadora y así poder utilizar con más facilidad algunas aplicaciones computacionales.

7.- ALCANCES Y LIMITACIONES DEL PROYECTO

Alcances

El programa tiene un gran potencial porque ayudara a las personas ciegas a aprender de una manera más fácil y didáctica el código braille por medio de la computadora ya que el teclado tendrá el relieve braille en cada una de sus teclas mientras que el software se encarga de deletrear e indicar todas las teclas que el usuario presione.

Fue desarrollado dentro de la plataforma Visual Studio C# y en él se está implementando sonidos en formato mp3, cabe mencionar que este será usado para el aprendizaje del el código braille.

Limitaciones

Como se menciono anteriormente el software se limita a deletrear e indicar las teclas que el usuario presione mas no anidara las letras ni realizara una lectura de lo que el usuario escriba tampoco indicara errores de escritura cabe mencionar que la herramienta es básicamente para el aprendizaje del código braille y la ubicación del teclado de la computadora.

8.- FUNDAMENTO TEORICO

Marco teórico conceptual

Durante el desarrollo del proyecto se está implementando el modelo de desarrollo en espiral donde se ha ido especificando con el avancé progresivo del proyecto las necesidades, riesgos objetivos y una mejora progresiva según las necesidades del usuario.

Su Modelo de Ciclo de Vida en Espiral tiene en cuenta fuertemente el riesgo que aparece a la hora de desarrollar software. Para ello, se comienza mirando las posibles alternativas de desarrollo, se opta por la de riesgo más asumible y se hace un ciclo de la espiral. Si el cliente quiere seguir haciendo mejoras en el software, se vuelve a evaluar las distintas nuevas alternativas y riesgos y se realiza otra vuelta de la espiral, así hasta que llegue un momento en el que el producto software desarrollado sea aceptado y no necesite seguir mejorándose con otro nuevo ciclo.

Básicamente el modelo consiste en una serie de ciclos que se repiten en forma de espiral, comenzando desde el centro El Espiral puede verse como un modelo evolutivo.



Fig. 8.1 Modelo en Espiral

Marco teórico específico

Los procesos de enseñanza-aprendizaje de los últimos años han estado influenciados por el uso de los medios técnicos auxiliares, dentro de los cuales la computadora ha desempeñado una función de gran importancia por las ventajas que incorporó, tanto para la explicación de los conceptos como para su apropiación. En la medida que ha ido avanzando la tecnología se han buscado métodos que resulten efectivos para el proceso de enseñanza-aprendizaje.

Se puede afirmar que a cada paradigma de la informática ha estado asociada una versión didáctica que apoye la docencia en los contenidos más diversos. A principios de los años 60, las computadoras habían comenzado a extenderse por las universidades y su uso empezó a ser parte integrante de la formación de los estudiantes universitarios en algunas carreras. Pronto se empezó a tratar de utilizar experimentalmente esas mismas computadoras en otros niveles de enseñanza. Sin embargo, algunos años antes ya se creaban y utilizaban herramientas básicas que servían de apoyo a ciertos aspectos de la enseñanza.

Estos programas fueron evolucionando y optimizando sus formas de enseñanza hasta el presente, en donde se encuentra gran cantidad de propuestas de software, que utilizando todos los recursos existentes y el acelerado crecimiento de las herramientas informáticas, colaboran con el proceso de instrucción y definen parámetros que sirven de soporte a los conocimientos preexistentes, así como de medio de auto aprendizaje y evaluación.

¿Qué es el Braille?

Braille es un idioma de escritura táctil de puntos resaltados, principalmente utilizados por los ciegos y deficientes visuales. Esta desarrollado para nuestra percepción a través del tacto, una combinación del sentido del tacto, el movimiento y la presión de los dedos.

Los puntos están dispuestos en las células. Cada célula se compone de una mayoría de seis puntos en un pequeño rectángulo. La punta de los dedos puede sentir toda la célula a la vez. El sistema ofrece 63 combinaciones y un paso en blanco.

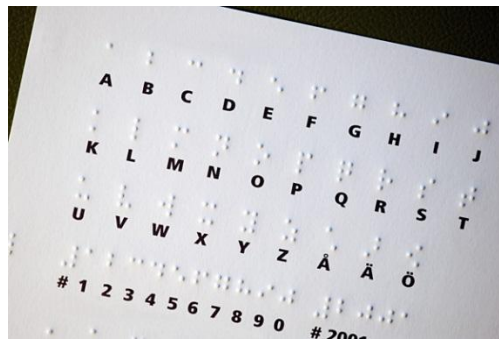

Fig. 8.2 Para leer y escribir

Los lectores de Braille pueden leer con una o dos manos. El lector entiende braille como una estructura en lugar de formas individuales. Para evitar confusiones es de gran importancia que todos los puntos en la celda Braille sean perfectamente claros.

A principios del desarrollo del braille la gente comenzó a utilizar formas cortas, con contracciones en braille, con abreviaturas no utilizadas en otros lenguajes escritos. Las Impresoras y el software de Index Braille soportan braille con contracciones en muchos idiomas.

Software Educativo

Para establecer una definición de lo que es un software educativo se debe hacer referencia a diversos autores. “Cualquier programa computacional cuyas características estructurales y funcionales sirvan de apoyo al proceso de enseñar, aprender y administrar”. Partiendo del criterio de Marqués Graells y Aguilar, se define el software educativo como programas de computadoras creados con la finalidad específica de ser utilizados como medio didáctico para facilitar el proceso de aprendizaje, ofreciendo al usuario un ambiente propicio para la construcción del conocimiento. Igualmente Galvis, entiende al software educativo como programas que desempeñan funciones educativas, bien sea los que apoyan la administración de procesos educacionales o de investigación, así como los sustentadores del proceso de enseñanza-aprendizaje. Partiendo de todos estos criterios se denomina “software educativo” al software destinado a la enseñanza y el auto aprendizaje y que además permite el desarrollo de ciertas habilidades cognitivas.

Así como existen profundas diferencias entre las filosofías pedagógicas, así también existe una amplia gama de enfoques para la creación de software educativo, atendiendo a los diferentes tipos de interacción que debería existir entre los actores del proceso de enseñanza-aprendizaje: educador, aprendiz, conocimiento, computadora. Como software educativo se tienen desde programas orientados al aprendizaje hasta sistemas operativos completos destinados a la educación.

Características que permiten dar una respuesta certera a este interrogante:

1. Han sido elaborados con una finalidad didáctica.
2. Utilizan las computadoras como soporte.
3. Son interactivos.
4. Se adaptan al ritmo de trabajo del estudiante.
5. Son fáciles de utilizar.

Tipologías De Software Educativo

- Según los contenidos.
- Según los destinatarios.
- Según su estructura.
- Según sus bases de datos.
- Según los medios que integra.
- Según su "inteligencia".
- Según los objetivos educativos que pretende facilitar.
- Según las actividades cognitivas que activa.
- Según el tipo de interacción que propicia.
- Según su función en el aprendizaje.
- Según su comportamiento.
- Según el tratamiento de errores.
- Según sus bases psicopedagógicas.
- Según su función en la estrategia didáctica.
- Según su diseño.
- Según su soporte.

Características de los programas educativos multimedia

Un buen material multimedia de carácter formativo es eficaz y facilita el logro de sus objetivos. Ello es debido, supuesto un buen uso por parte de los estudiantes y profesores, a una serie de características que atienden a diversos aspectos funcionales, técnicos y pedagógicos que se comentan a continuación:

- Facilidad de uso e instalación.
- Versatilidad.
- Calidad del entorno audiovisual.
- La calidad en los contenidos.
- Navegación e interacción.
- Originalidad y uso de tecnología avanzada.
- Capacidad de motivación.
- Adecuación a los usuarios y a su ritmo de trabajo.
- Potencialidad de los recursos didácticos.
- Fomento de la iniciativa y el auto aprendizaje.
- Enfoque pedagógico actual.
- La documentación.
- Esfuerzo cognitivo.

9.- PROCEDIMIENTO Y DESCRIPCIÓN DE LAS ACTIVIDADES REALIZADAS.

Análisis de Requisitos: En esta etapa se pretende establecer con los educadores del CAM el contenido el cual ayudara al niño ciego a tener un desarrollo dentro del proceso de aprendizaje. Donde destinamos dos semanas para la realización de este rubro. En conjunto con nuestra asesora la Lic. Silvia Aguirre Roman quien fue la que en pleno nos planteo el problema o punto que primordialmente debería contener el software.

Revisión bibliográfica: En esta parte nos dimos a la tarea de documentarnos sobre la situación que se deseaba abordar para poder decidir cuáles eran las herramientas que nos permitirían desarrollar lo que estábamos buscando.

Análisis del sistema: En base a lo establecido en lo anterior se determina el entorno a abarcar en el cual se desenvuelve el niño ciego. En conjunto con nuestra asesora externa, hemos analizado y se determina la forma en que se obtendrá la información didáctica para su posterior implementación e inserción en el software.

Diseño del Sistema: Se presentaron ejemplos o muestras de los posibles escenarios, los cuales se mostrara en el software se recibirán las opiniones del los docentes del CAM, así como también se hicieron ediciones de sonidos y contenidos . En reuniones se le mostraron varios posibles escenarios a la Lic. Norma Elena Chang Ruiz.

Desarrollo del Sistema: En base a la anterior selección se desarrollaran los escenarios e interfaces del software, para posteriormente unir todo; dentro de esta etapa cabe menciona que las herramientas de desarrollo fueron “visual estudio C# 2010”.

Pruebas Y Validación: Dentro de esta etapa se mostrara por separado un estado preliminar de los módulos en el cual se podrán realizar pruebas. Se realizara una unión total de los módulos del software para ver el comportamiento y el visto bueno de los docentes del CAM

Implementación: En esta etapa se realizara la implementación del software ante los niños ciegos y docentes del CAM para ver el nivel de aceptación de estos.

10.- RESULTADOS, PLANOS, GRÁFICAS, PROTOTIPOS Y PROGRAMAS.

El desarrollo del proyecto fue hecho con la orientación pedagógica de la Lic. Silvia Aguirre Roman, siendo ella la que nos dio e indico el contenido a desarrollar de lo cual se obtuvo que el software esté conformado de secciones principales:

- □ 1. Teclear letras
- □ 2. Crear texto,
- □ 3. Ejercicios,

Las cuales fueron codificadas y desarrolladas en la Plataforma Visual estudio 2010 C# Professional. O inclusive sonidos grabados en formato mp3, para su posterior inserción y o implementación en el software.



Figura 10.1 diagrama de casos de uso del sistema

Caso de uso: teclear letras		
Actor: Alumno		
Propósito: Es un modulo donde el alumno presiona la tecla que elija al azar y el software emite sonido de la letra que se presiono.		
Condición inicial: lo puede activar un asistente del alumno como el profesor		
Flujo de eventos		
Numero	Alumno	sistema
1		Despliega un mensaje pidiendo que presione una tecla.
2	Pulsa una tecla	
3		Se emite un sonido según la letra que presiono.
4		Queda en espera de que se presione una letra.
5	Se repite el proceso desde el paso 2	
Condición de salida: El asistente del alumno elige la opción terminar		

Caso de uso: Crear texto		
Actor: Alumno		
Propósito En esta parte el alumno creara un texto poniendo en practica los conocimientos adquiridos con el software.		
Condición inicial: lo puede activar un asistente del alumno como el profesor		
Flujo de eventos		
Numero	Alumno	sistema
1		Despliega una interfaz en la cual el Alumno puede escribir un texto.
2	Escribe un texto	
3		Se emite un sonido según las letras que presiona.
4	Decide si desea guardar el archivo Y elije el formato.	
Condición de salida: El asistente del alumno elige la opción salir		

Caso de uso: Realizar ejercicios		
Actor: Alumno		
Propósito De manera aleatoria el software le pedirá al alumno que presione una tecla y le indique si fue correcto o incorrecto.		
Condición inicial: lo puede activar un asistente del alumno como el profesor		
Flujo de eventos		
Numero	Alumno	sistema
1		Despliega un mensaje pidiendo que se presione la tecla espacio para iniciar.
2		Indica cual es la letra que el Alumno debe presionar.
3	Presiona una tecla	
4		Indica si es correcto e incorrecto
5	Repite el proceso desde el paso 1	
Condición de salida: El asistente del alumno elige la opción salir		

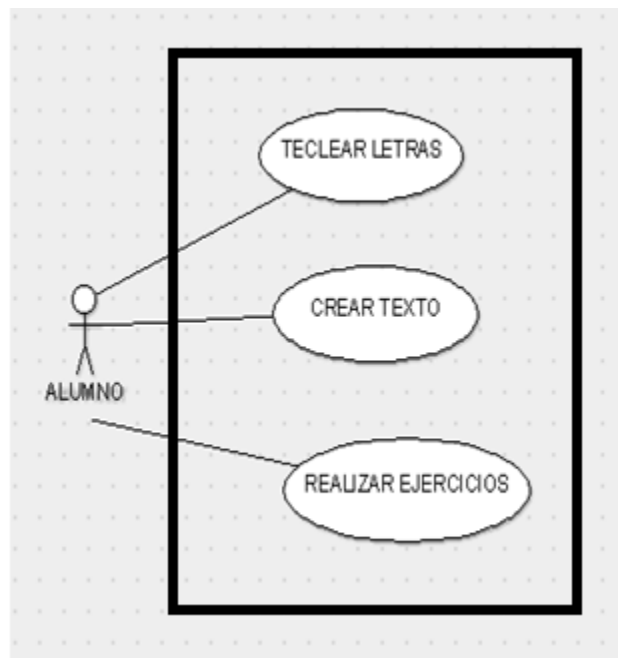
Diagrama de Secuencia

En el diagrama de secuencia mostrado más interacción entre los objetos que interactúan en el sistema, así mismo como los mensajes que se llegan a emitir con respecto a cada una de las acciones eventos dentro de este duran una línea de tiempo. Un diagrama de secuencia muestra la interacción de un conjunto de objetos en una aplicación a través del tiempo y se modela para cada caso de uso. Mientras que el diagrama de casos de uso permite el modelado de una vista business del escenario, el diagrama de secuencia contiene detalles de implementación del escenario, incluyendo los objetos y clases que se usan para implementar el escenario, y mensajes intercambiados entre los objetos.

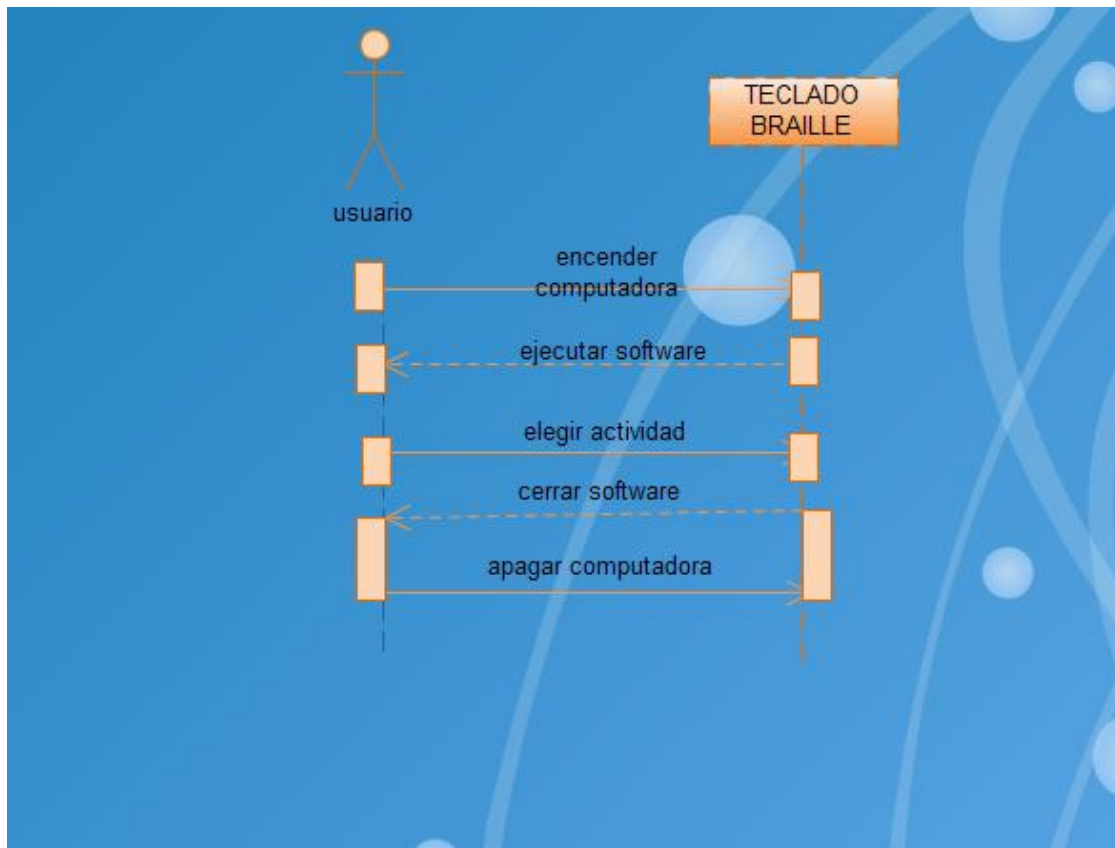

Fig. 10.8 Diagrama de Secuencias

Pantalla de Bienvenida

El desarrollo de la pantalla de bienvenida fue realizado en Visual Estudio C# 2010 Professional, con lo cual se fue desarrollando cada uno de los elementos que conforman los módulos del software.

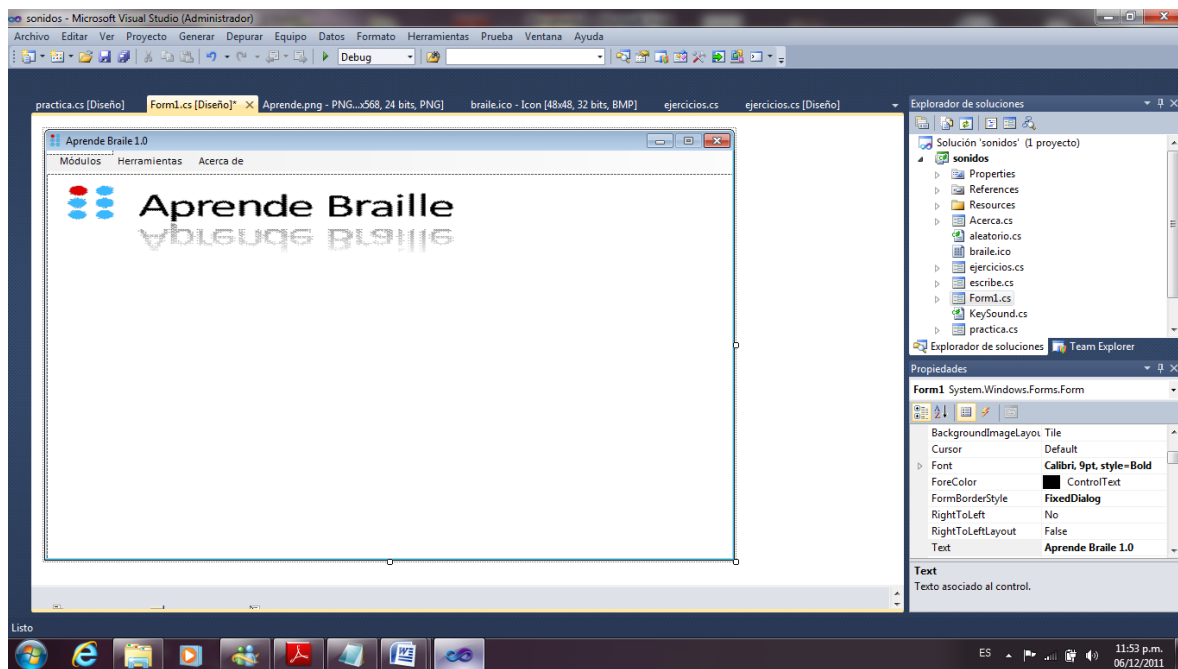

Fig. 10.9 Pantalla de Bienvenida

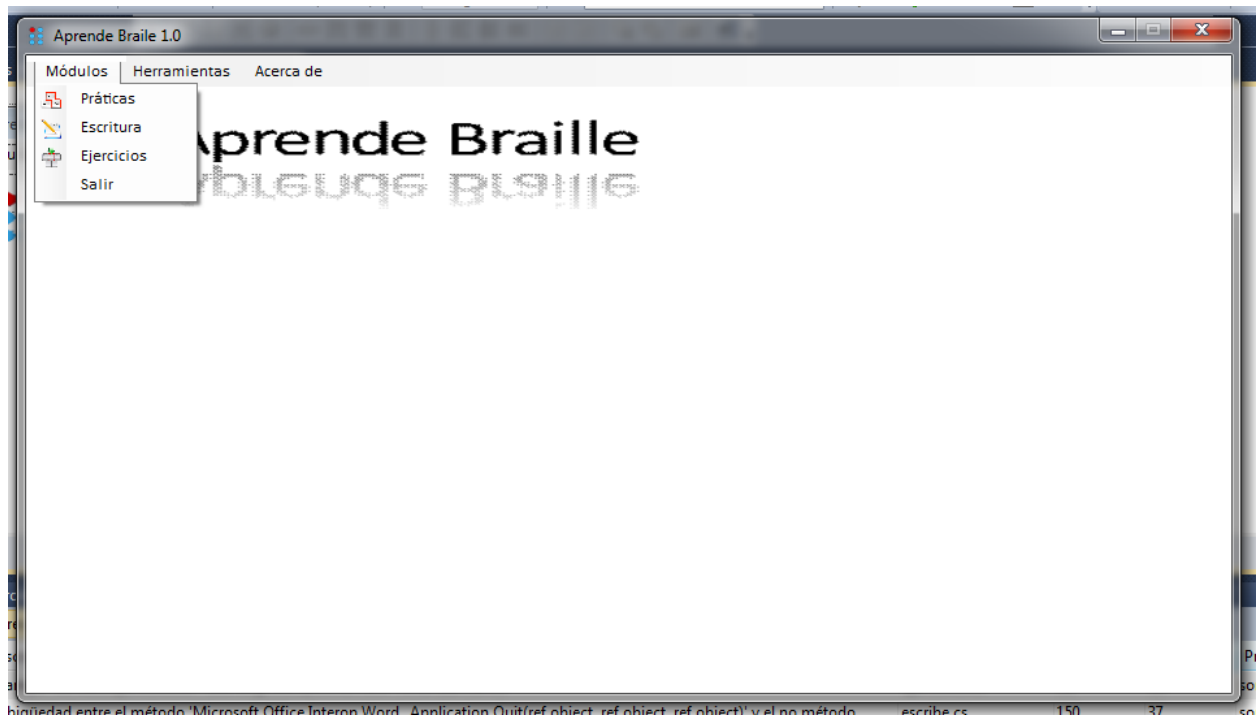

Fig. 10.10 Despliegue de los módulos del software

En esta parte podemos observar los módulos con los que cuenta el software y la interface que despliega.

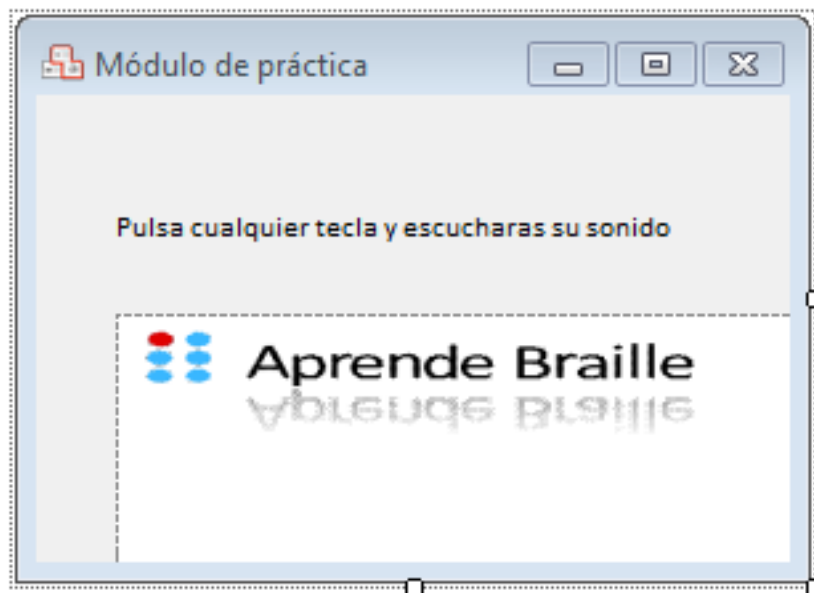

Fig.10.11 Modulo de practicas

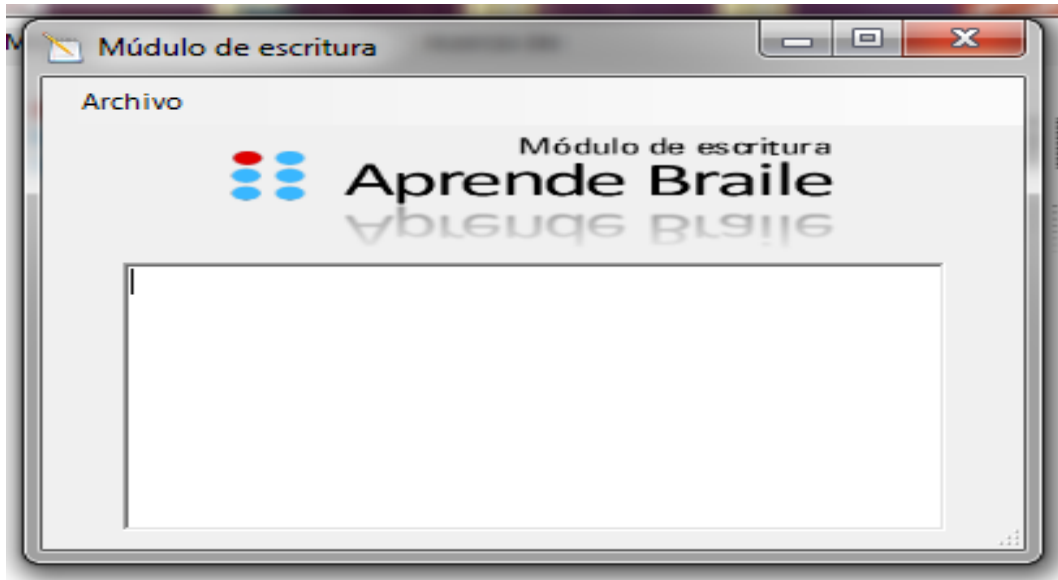

Fig. 10.12 Modulo de escritura

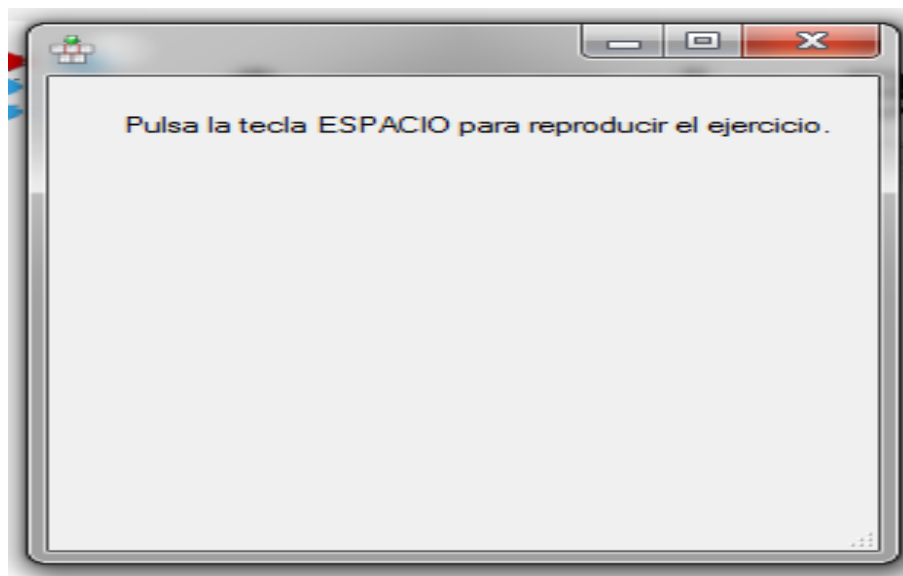

Fig. 10.13 Modulo de ejercicios (juego)

11.- CONCLUSIONES

El desarrollo del software es una herramienta funcional puesto que sirve de ayuda para el reconocimiento del código braille, siendo el primer software con estas características.

Pero el trabajo de campo el cual es la investigación de las necesidades a cubrir en el área es una labor ardua y la cual conlleva a una gran inversión de tiempo el cual llega a ser un factor en contra. Pero sin embargo lo obtenido durante la residencia esta incrustado plenamente en el software.

Sin embargo el proyecto, por su estructura resulta ser muy ambicioso por lo cual es necesario darle continuidad puesto que el tiempo otorgado para el mismo no es suficiente para completarlo. El desarrollo de este software tiene un futuro prometedor puesto que si se le da seguimiento se le puede hacer modificaciones y adhesiones, para tener un mayor aprendizaje y el software llegaría a ser más potente.

12.- REFERENCIAS BIBLIOGRÁFICAS

[1].- BORRÁS, I. (1997). Aprendizaje con la Internet: Una aproximación crítica, Revista electrónica Pixel-Bit, nº 9. URL:

<http://www.sav.us.es/pixelbit/pixelbit/articulos/n9/n9art/art91.htm> (Mayo 2003)

[2].- GALVIS, Álvaro, (2000) "Ingeniería de software educativo" 2da. Reimpresión. Uniandes. Colombia.

[3].- MARQUÈS GRAELLS, Pere (1996). "El software educativo". Comunicación Educativa y Nuevas Tecnologías" Barcelona: Praxis

[4].- MARQUÈS GRAELLS, Pere (1999) "Multimedia educativo: clasificación, funciones, ventajas e inconvenientes" [Fecha de consulta: 03 Agosto 2009] Disponible en: <http://www.pangea.org/peremarques/funcion.htm>

[5].- http://usuarios.discapnet.es/ojo_oido/tipos_de_sordera.htm

[6].- http://www.sep.gob.mx/wb/sep1/educacion_especial

ANEXOS



INSTITUTO TECNOLÓGICO DE TUXTLA GUTIÉRREZ

SUBDIRECCIÓN ACADÉMICA
DEPARTAMENTO DE

SEGUIMIENTO DE PROYECTO DE RESIDENCIAS PROFESIONALES

ALUMNO: CARLOS HUMBERTO ALVAREZ NUÑEZ No. DE CONTROL: 05270491
 NOMBRE DEL PROYECTO: SOFTWARE PARA LA ENSEÑANZA DEL CODIGO BRAILLE EMPRESA: UOP
 ASESOR EXTERNO: SILVIA AGUIRRE ROMAN ASESOR INTERNO: JOSE ALBERTO MORALES MANCILLA
 PERIODO DE REALIZACIÓN: AGOSTO - DICIEMBRE 2011

ACTIVIDAD	SEMANAS														
	1	2	3	4	5	6	7	8	9	10	11	12	13	14	15
ANALISIS DE REQUISITOS	P	X													
REVISION BIBLIOGRAFICA	R	X													
ANALISIS DEL SISTEMA	R	X	X	X	X										
DISEÑO DEL SISTEMA	R	X	X	X			X	X	X						
DESARROLLO DEL SISTEMA	R						X	X	X	X	X	X	X	X	X
PRUEBA Y VALIDACION	P									X	X	X	X	X	X
IMPLEMENTACION	P														
OBSERVACIONES	R														
ENTREGA DE REPORTES	Docente	[Signature]													
	Alumno	[Signature]													
	Jefe Depto.	[Signature]													

ITTG-AC-PO-007-05



INSTITUTO TECNOLÓGICO DE TUXTLA GUTIÉRREZ

SUBDIRECCIÓN ACADÉMICA
DEPARTAMENTO DE

SEGUIMIENTO DE PROYECTO DE RESIDENCIAS PROFESIONALES

ALUMNO: JOSE CARLOS SANCHEZ BONILLA No. DE CONTROL: 05270555
 NOMBRE DEL PROYECTO: SOFTWARE PARA LA ENSEÑANZA DEL CODIGO BRAILLE EMPRESA: UOP
 ASESOR EXTERNO: SILVIA AGUIRRE ROMAN ASESOR INTERNO: JOSE ALBERTO MORALES MANCILLA
 PERIODO DE REALIZACIÓN: AGOSTO - DICIEMBRE 2011

ACTIVIDAD	SEMANAS														
	1	2	3	4	5	6	7	8	9	10	11	12	13	14	15
ANALISIS DE REQUISITOS	P	X													
REVISION BIBLIOGRAFICA	R	X													
ANALISIS DEL SISTEMA	R	X	X	X	X										
DISENO DEL SISTEMA	R	X	X	X	X	X	X	X	X						
DESARROLLO DEL SISTEMA	P									X	X	X	X	X	X
PRUEBA Y VALIDACION	R									X	X	X	X	X	X
IMPLEMENTACION	P														
OBSERVACIONES	R														
ENTREGA DE REPORTES	Docente														
	Alumno														
	Jefe Depto.														

ITTG-AC-PO-007-05



*Son Hechos
no palabras*

SECRETARÍA DE EDUCACIÓN
SUBSECRETARÍA DE EDUCACIÓN FEDERALIZADA
DIRECCIÓN DE EDUCACIÓN ELEMENTAL
DEPARTAMENTO DE EDUCACIÓN ESPECIAL
SUPERVISIÓN ESCOLAR 06
UNIDAD DE ORIENTACIÓN AL PÚBLICO
OFC. 126-74-3-11-094 /11-12

Tuxtla Gutiérrez, Chiapas;
A 14 de Diciembre del 2011

C.M.C. ROBERTO CARLOS GARCÍA GÓMEZ
JEFE DEL DEPARTAMENTO DE GESTIÓN TECNOLÓGICA
Y VINCULACIÓN
PRESENTE

Por medio de la presente me dirijo a usted para informarle que el C. Carlos Humberto Álvarez Nuñez, con número de control 05270491, ha concluido satisfactoriamente el proyecto denominado "Software para la enseñanza del código Braille", desarrollado en el periodo de Agosto a Diciembre del 2011 en la Unidad de Orientación al Público, cumpliendo con 640 horas.

Sin otro particular, me despido de usted agradeciéndole de antemano y esperando seguir vinculando trabajos en beneficio de la población con N.E.E. y sus alumnos.

RESPECTUOSAMENTE



VTO. BNO.

Silvia

[Firma]

LIC. SILVIA AGUIRRE ROMÁN

SECRETARÍA DE EDUCACIÓN
SUBSECRETARÍA DE
EDUCACIÓN FEDERALIZADA
DIRECCIÓN DE EDUCACIÓN ELEMENTAL
DEPARTAMENTO DE EDUCACIÓN ESPECIAL
CENTRO DE ATENCIÓN MÚLTIPLE
ZONA 06
TUXTLA GUTIÉRREZ, CHIAPAS

MTRA. MARVILA KOMUKAI PUGA.

RESPONSABLE DEL AREA DE CIEGOS Y
DEVIL VISUAL
ASESOR EXTERNO DEL PROYECTO

DIRECTORA DE LA U.O.P.

c.c.p. Archivo.
Correo Electrónico: uopchis@hotmail.com
Domicilio: Prolong. Nte. de la Av. Rosa del Pte. s/n Inf. Rosario. Tuxtla Gutiérrez, Chiapas.
Teléfonos: 6568695
Horario de Atención: 8 a 14 horas.



*Son Hechos
no palabras*

SECRETARÍA DE EDUCACIÓN
SUBSECRETARÍA DE EDUCACIÓN FEDERALIZADA
DIRECCIÓN DE EDUCACIÓN ELEMENTAL
DEPARTAMENTO DE EDUCACIÓN ESPECIAL
SUPERVISIÓN ESCOLAR 06
UNIDAD DE ORIENTACIÓN AL PÚBLICO
OFC. 126-74-3-11- 093 /11-12

Tuxtla Gutiérrez, Chiapas;
A 14 de Diciembre del 2011

C.M.C. ROBERTO CARLOS GARCÍA GÓMEZ
JEFE DEL DEPARTAMENTO DE GESTIÓN TECNOLÓGICA
Y VINCULACIÓN
PRESENTE

Por medio de la presente me dirijo a usted para informarle que el C. Jose Carlos Sánchez Bonilla con número de control 05270555 ha concluido satisfactoriamente el proyecto denominado "Software para la enseñanza del código Braille", desarrollado en el periodo de Agosto a Diciembre del 2011 en la Unidad de Orientación al Público, cumpliendo con 640 horas.

Sin otro particular, me despido de usted agradeciéndole de antemano y esperando seguir vinculando trabajos en beneficio de la población con N.E.E. y sus alumnos.

RESPECTUOSAMENTE



VTO. BNO.

LIC. SILVIA AGUIRRE ROMÁN

MTRA. MA. MARVILA KOMUKAI PUGA.

RESPONSABLE DEL AREA DE CIEGOS Y
DEVIL VISUAL
ASESOR EXTERNO DEL PROYECTO

SECRETARÍA DE EDUCACIÓN
SUBSECRETARÍA DE
EDUCACIÓN FEDERALIZADA
DIRECCIÓN DE EDUCACIÓN ELEMENTAL
DEPARTAMENTO DE EDUCACIÓN ESPECIAL
SUPERVISIÓN ESCOLAR 06
UNIDAD DE ORIENTACIÓN AL PÚBLICO
OFC. 126-74-3-11- 093 /11-12
TUXTLA GUTIÉRREZ, CHIAPAS

DIRECTORA DE LA U.O.P.

c.c.p. Archivo.
Correo Electrónico: uopchis@hotmail.com
Domicilio: Prolong. Nte. de la Av. Rosa del Pte. s/n Inf. Rosario, Tuxtla Gutiérrez, Chiapas.
Teléfonos: 6559695
Horario de Atención: 8 a 14 horas.



Instituto Tecnológico de Tuxtla Gutiérrez

Subdirección Académica

Departamento de Sistemas, Computación e Informática

Folio:
1002-31

8º. Seminario de Investigación en Ingeniería en Sistemas Computacionales

DICTAMEN DE PROPUESTA DE PROYECTO PARA TITULACIÓN INTEGRADA

En las instalaciones del edificio "P" del Instituto Tecnológico de Tuxtla Gutiérrez, siendo las 12:25 horas del día 6 de diciembre del año 2010, Se lleva a cabo el acto de presentación de propuesta del proyecto:

TÍTULO DEL PROYECTO	Software para la enseñanza del código braille
LÍNEA DE INVESTIGACIÓN	Computación Educativa
ALUMNO(S)	Carlos Humberto Álvarez Núñez José Carlos Sánchez Bonilla

Después de haber revisado y evaluado el documento escrito de la propuesta del proyecto, y la presentación del mismo, los miembros del jurado acuerdan el siguiente

DICTAMEN

Calificación del Jurado (Escala de 100)	51	
Proyecto Viable para titulación	SI <input checked="" type="checkbox"/>	NO <input type="checkbox"/>

Miembros del Jurado:
Presidente: José Alberto Morales Mancilla

Secretario: _____

Vocal : Higinio García Maudena

Firma